

Bürgerversammlung 2024 der Gemeinde

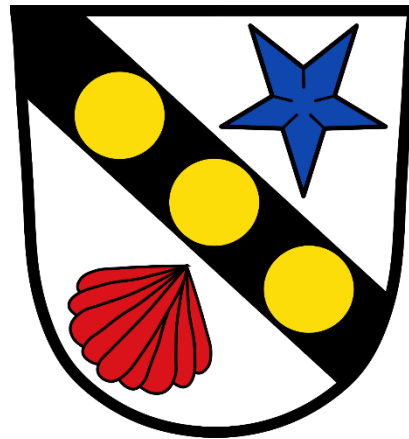

Frauenneuharting

Themenübersicht 26.04.2024

1. Polizeiliche Informationen	3	Polizei
2. Zahlen / Fakten	4	
3. Kinderhaus / Schulen	9	
4. Vrieslander-Aquarell	12	Bernhard Schäfer
5. Dienstleistungen	13	
6. Haushalt	25	
7. Infrastruktur / Spezialthemen	30	
8. Dank (Anwesende)	37	



Polizeistatistik 2023 und Schockanrufe



Einwohnerentwicklung Gemeinde Frauenneuharting

Anzahl Einwohner (Erst- und Zweitwohnsitz) und Änderungen seit 2011

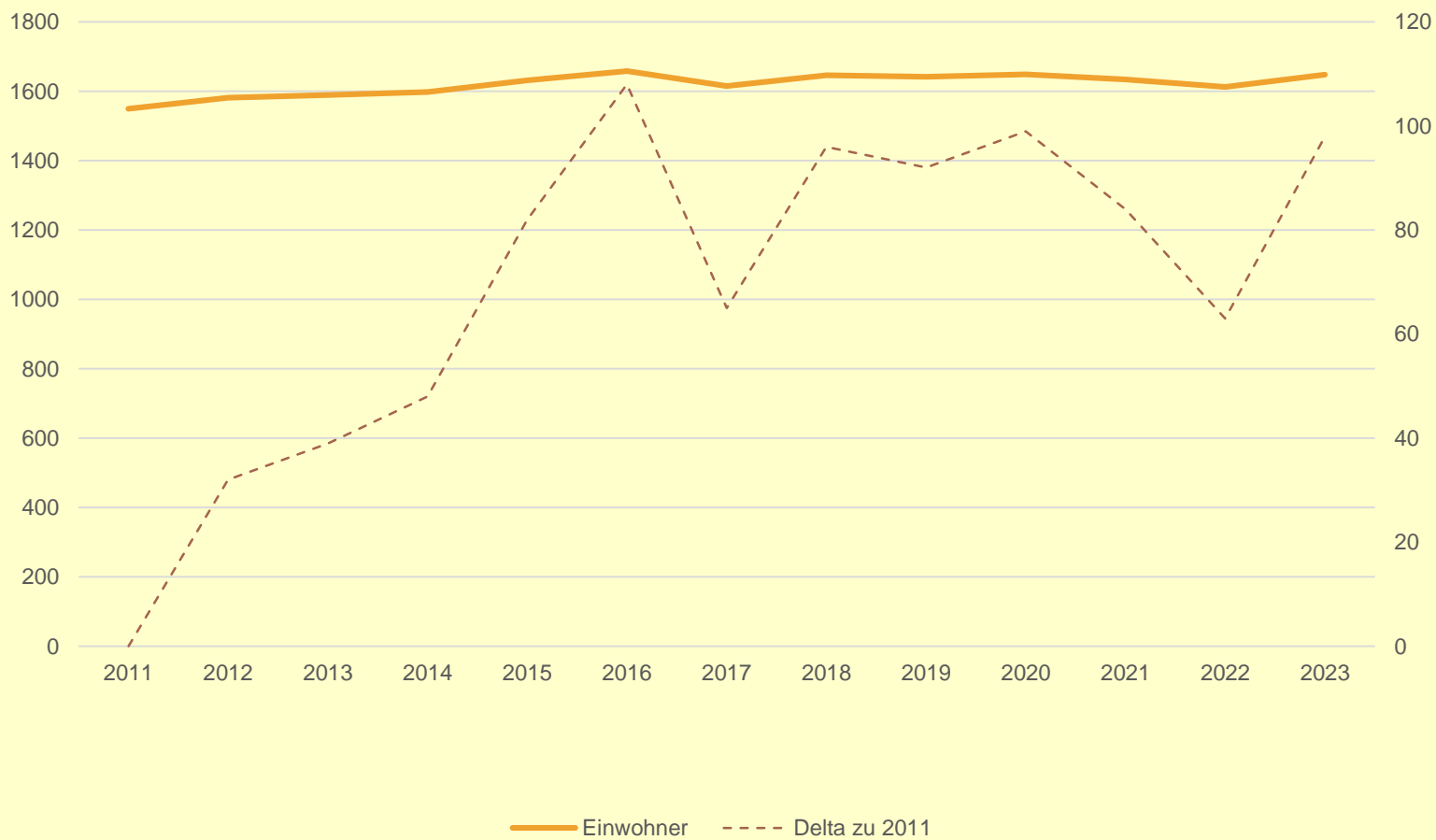

Altersstruktur der Gemeinde zum 31.12.2023

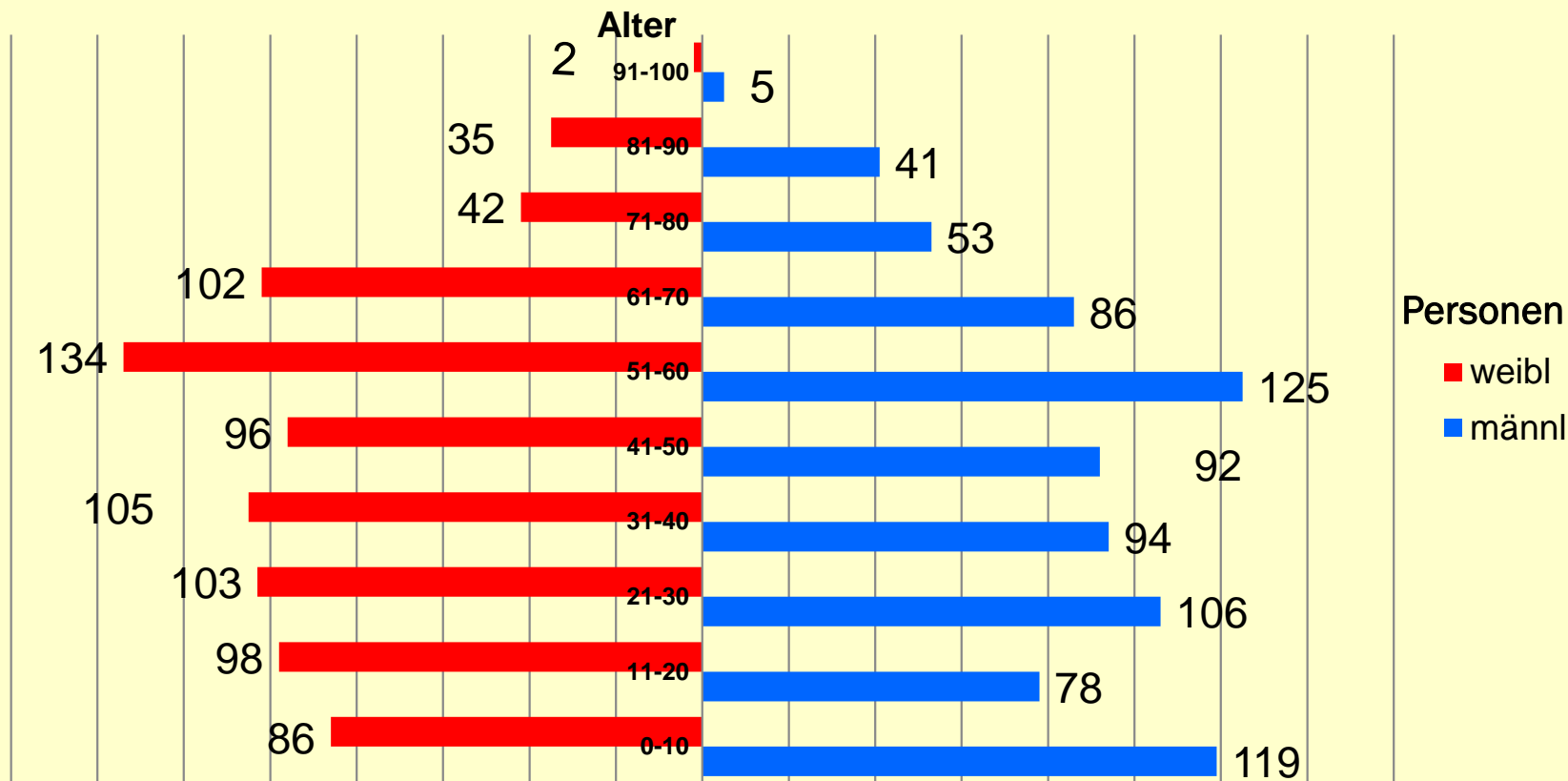

Neugeborene

2023: 31 Geburten (10 m, 21 w)

2022: 20 Geburten (7 m, 13 w)



Todesfälle 2023

2023: 11 Verstorbene

2022: 14 Verstorbene



Geburtstag 2023

Gratulation zum

80. Geburtstag (5 Personen)

85. Geburtstag (12 Personen)

90. Geburtstag (2 Personen)

100. Geburtstag (1 Person)



Trauungen und Hochzeitsjubiläen 2023

Trauungen

2023: 8 Trauungen (2 in Frauenneuharting)

2022: 11 Trauungen (6 in Frauenneuharting)

Gratulationen zu

50 Jahre Ehe: 2 Paare



KINDERHAUS FRAUENNEUHARTING

Betreuungsjahr 2023/24 (Stand 01.04.2024)

1 Krippengruppe mit 13 Kindern

1 Kooperationsgruppe mit 17 Kindern

2 Kindergartengruppen mit 45 Kindern

1 Hortgruppe mit 26 Kindern

Leitung Angelika Fischer.



Grundschule Frauenneuharting / Oberndorf

Schülerzahlen 2023 /24

106 Schüler und Schülerinnen in 5 Klassen mit 17 – 26 Kindern

2 Klassen in Frauenneuharting mit 48 Kindern und

3 Klassen in Oberndorf mit 58 Kindern

Besonderheit: Jahrgangskombinierte Klasse. Die Klasse setzt sich aus 9 Kindern aus der 1. Klasse und 8 Kindern aus der 2. Klasse zusammen.

Kinder aus der Gemeinde Frauenneuharting:	65
Kinder aus dem Einzugsgebiet Stadt EBE:	35
Gastschulkinder:	6



Schule Aßling und Schulverbund Ebersberg Süd

Schuljahr 2023 / 24

Schule Aßling

- **Grundschule Aßling** (Klassen 1 – 4)
1 Schüler (Vorjahr 1)
- **Mittelschule Aßling** (Klassen 5 – 10v2)
22 Schüler und Schülerinnen (Vorjahr 22)
- Seit 2012/13 für den Schulverbund Ebersberg Süd
Vorbereitungsklassen (Klassen 10v1 +10v2)
im 2-jährigen Bildungsweg zur Mittleren Reife

Schulverbund Ebersberg Süd

(aktuelle Zahlen gibt es erst ab Ende Mai)

- 8 x MS Ebersberg (M-Klassen) (Vorjahr 7)
- 6 x MS Grafing (Ganztages-/ Kooperationsklassen) (Vorjahr 9)
- 0 x MS Ostermünchen (Praxisklasse) (Vorjahr 0)

Kosten 2023 Gastschulbeitrag je Schüler und Fahrtkosten 1.475 €



Vrieslander Aquarell



Bauanträge in der Gemeinde Frauenneuharting 2023

	2023	2022
landwirtschaftliche Bauvorhaben	5	5 (davon 3 im Verfahren)
Wohnhäuser	1	1
sonstige Bauvorhaben	1	6 (davon 1 eingestellt)
Vorbescheide	2	0
Nutzungsänderungen	4	1
gewerbliches Bauvorhaben	4	0
Geländeauffüllungen	0	0
Satzung	0	1



Müllgebühren (seit dem 01.01.2023)

- 80 l Restmülltonne 15,50 €
- 80 l Restmülltonne + Grüne Tonne 17,30 €

- 120 l Restmülltonne 23,20 €
- 120 l Restmülltonne + Grüne Tonne 25,80 €

- 240 l Restmülltonne 46,40 €
- 240 l Restmülltonne + Grüne Tonne 51,50 €

- zusätzliche Komposttonne
(in der Geschäftsstelle in Aßling erhältlich) 8,00 €

- zusätzlicher Restmüllsack
(auch in der Gemeindekanzlei erhältlich) 6,50 €

auch unter <https://www.frauenneuharting.de/>



Wasserpreis (seit dem 01.10.2023)

Wasser je m³ 1,50 € (+ MWST)

Herstellungsbeitrag pro m²

- Grundstücksfläche 1,69 € (+ MWSt)
- Geschossfläche 5,45 € (+ MWSt)

jährliche Grundgebühr

0-199 m ²	84,00 €
200-299 m ²	96,00 €
300-399 m ²	120,00 €
400-499 m ²	132,00 €
500-649 m ²	168,00 €
650-799 m ²	192,00 €
800-999 m ²	228,00 €
1.000-1.299 m ²	276,00 €
> 1.300 m ²	312,00 €



auch unter <https://www.frauenneuharting.de/>



Abwassergebühren (seit 01.01.2023)

Einleitungsgebühr 3,67 je m²

(bis 31.12.2022 2,67 € / m³)

Herstellungsbeitrag Abwasser

Grundstücksfläche 0,00 € / m²

Geschossfläche 24,09 € / m²

(bis 31.12.2022 20,33 € / m²)



auch unter <https://www.frauenneuharting.de/>



Ausweise / Reisepässe

- **Personalausweis**
 - unter 24, Gültigkeit 6 Jahre 22,80 €
 - über 24, Gültigkeit 10 Jahre 37,00 €
- **Reisepass**
 - unter 24, Gültigkeit 6 Jahre 37,50 €
 - über 24, Gültigkeit 10 Jahre 70,00 €



Wertstoffinseln

Orte

- Frauenneuharting, Leitenweg
- Jakobneuharting, Alois-Aschauer-Str. (Pumpstation)

Einwurfzeiten: werktags 7:00 – 19:00

Was darf eingeworfen werden?

- Papier / Pappe (Kartons bitte zerlegen)
- Weißglas / Grünlas / Braunglas
- Altkleider



Bitte halten Sie die Standplätze sauber!

Wertstoffhof Rauth in Haus

- **Öffnungszeiten:**
Freitag 13.00 – 15.00 Uhr
Samstag 10.00 – 12.00 Uhr
- **Abgabe von:**
Alteisen, Styropor, Gartenabfälle und CD`s



Kostenlose: Entsorgung von Elektroschrott

Am Wertstoffhof in Aßling, Klärwerkstraße

Öffnungszeiten:

Freitag 13.00 – 16.00 Uhr

Samstag 9.00 – 12.00 Uhr

sowie von Anfang April – Ende Oktober
zusätzlich

Mittwoch 11.00 – 14.00 Uhr



Öffnungszeiten

Poststelle Aßling:

Montag – Donnerstag
14.00 – 17.30

Freitag und Samstag
09.00 – 12.00



Öffnungszeiten Kanzlei Frauenneuharting

Wenn der Smart sichtbar ist und offiziell Mittwoch: 15.00 bis 17.30 Uhr



Verwaltungsgemeinschaft Aßling mit den Mitglieds- gemeinden Aßling, Emmering, Frauenneuharting

Öffnungszeiten

**Montag bis Freitag
08:00 – 12:00 Uhr und zusätzlich
Donnerstag von 14.00 – 18:00 Uhr**



bitte lesen!



VG Nachrichten

April 2024

für Aßling, Emmering und Frauenneuharting

www.vg-nachrichten.de



 Aßling
Maibaumaufstellen am
Sonntag, 28. April

 Emmering
Ramaclama am
Samstag, 6. April

 Frauenneuharting
Bürgerversammlung
am Freitag, 26. April

- monatlich in jeden Haushalt
- kostenlos!
- Informationen aus der Gemeinde
- Informationen aus der Verwaltung
- auch in die Anschlagkästen schauen!
- Jahreskalender ist abgeschafft worden, stattdessen wurde ein Übersichtsblatt mit Müllterminen verteilt und ist auf der Homepage



Investitionen 2023: was wurde realisiert

- Breitbandkommunikation** ▪ Beendigung Beistellungsprojekt
(damit sind alle bewohnten Grundstücke bis auf 3
an das Glasfasernetz angeschlossen)
- Nahwärmenetz** ▪ Netz realisiert für Schule, Lehrerwohnhaus und
Gemeindesaal
- Tegernau Süd** ▪ Vergabe der Einheimischen-Bauparzellen
- Trinkwasser** ▪ Beauftragung einer Analyse potentiell geeigneter
Brunnenstandorte
- ehemaliges Bankgebäude** ▪ Umbau des Erdgeschosses und Souterrain-Wohnung



Investitionen 2024 - Was ist geplant

- | | |
|------------------------|--|
| Schule | <ul style="list-style-type: none">▪ Brandschutztüren▪ Digitalgeräte |
| Feuerwehr | <ul style="list-style-type: none">▪ Heizung an Nahwärmenetz anschließen▪ Umbau Sanitäreanlagen▪ digitale Sirenensteuerung und Meldeempfänger |
| Kinderhaus | <ul style="list-style-type: none">▪ Spielgerät „Ritterburg“▪ Fluchtschutztüre gegen Schlagregen |
| Gemeindestraßen | <ul style="list-style-type: none">▪ siehe separates Blatt |
| Trinkwasser | <ul style="list-style-type: none">▪ Hochbehälter Katzenreuth: Abriss der heutigen Reserve und Neubau eines Edelstahlbehälters zusammen mit Stadt Grafing▪ Versuchsbohrung Trinkwasser nahe Baumberg |
| Wirtsland II | <ul style="list-style-type: none">▪ Abschluss der Planung und Beginn Erschließung |



Aufwendungen

	<i>Aufwendungen 2022</i>	<i>Aufwendungen 2023</i>	<i>Aufwendungen 2024 (geplant)</i>
Kreisumlage	-845.419 €	-1.042.260 €	-986.525 €
VG-Umlage	-496.954 €	-573.046 €	-567.967 €
Abschreibung	-398.900 €	-404.900 €	-388.400 €
Grundschule	-77.425 €	-71.734 €	-105.700 €
Gastschüler	-21.549 €	-30.554 €	-23.000 €
Schülerumlage VG	-55.724 €	-49.484 €	-54.606 €
Schülerbeförderung	-13.000 €	-31.312 €	-22.000 €
Integratives Kinderhaus	-833.891 €	-1.025.183 €	-1.029.000 €
Summe	-2.087.143 €	-2.515.200 €	-3.177.199 €



Erträge

	<i>Erträge 2022 IST</i>	<i>Erträge 2023</i>	<i>Erträge 2024 (geplant)</i>
Grundsteuer A	33.565 €	33.015 €	37.000 €
Grundsteuer B	97.738 €	97.617 €	107.000 €
Gewerbesteuer	800.235 €	538.771 €	619.000 €
Einkommenssteueranteil	1.022.206 €	1.022.852 €	1.107.000 €
Umsatzsteueranteil	44.698 €	45.593 €	42.000 €
Schlüsselzuweisung Land	492.076 €	290.724 €	358.150 €
Investitionszulage	110.000 €	110.000 €	126.500 €
Zuwendungen Kinderhaus BayKiBiG	750.000 €	763.612 €	865.800 €
Summe	3.350.518 €	2.902.184	3.262.450



Schuldenentwicklung und Steuersätze

Schuldenstand der Gemeinde aus Krediten für

Abwasserbeseitigung	- 264.913 €
Bau Kindergarten	0 €
Kauf landwirtschaftliche Fläche Stachet	- 626.345 €
Lehrerwohnhaus (KfW55)	- 55.610 €
Raiffeisengebäude	- 630.000 €
Raiffeisengelände	- 709.987 €
Breitbandkommunikation – Glasfasernetz	- 462.188 €
Gesamt:	- 2.749.043 €

Im Jahre 2023 erfolgte Tilgung:	128.416 €
Schuldenstand je Einwohner (lt. Stand 26.04.2023, Hauptwohnsitz):	-1.740 €

Steuersätze (neu ab 01.01.2024)

- Grundsteuer A 280 % (Jagdpachtschilling 10.500 €)
- Grundsteuer B 350 %
- Gewerbesteuer 360 %



Wasserverbrauch der Jahre 1984-2023

Einwohnerzahl und Wasserverbrauch über 40 Jahre

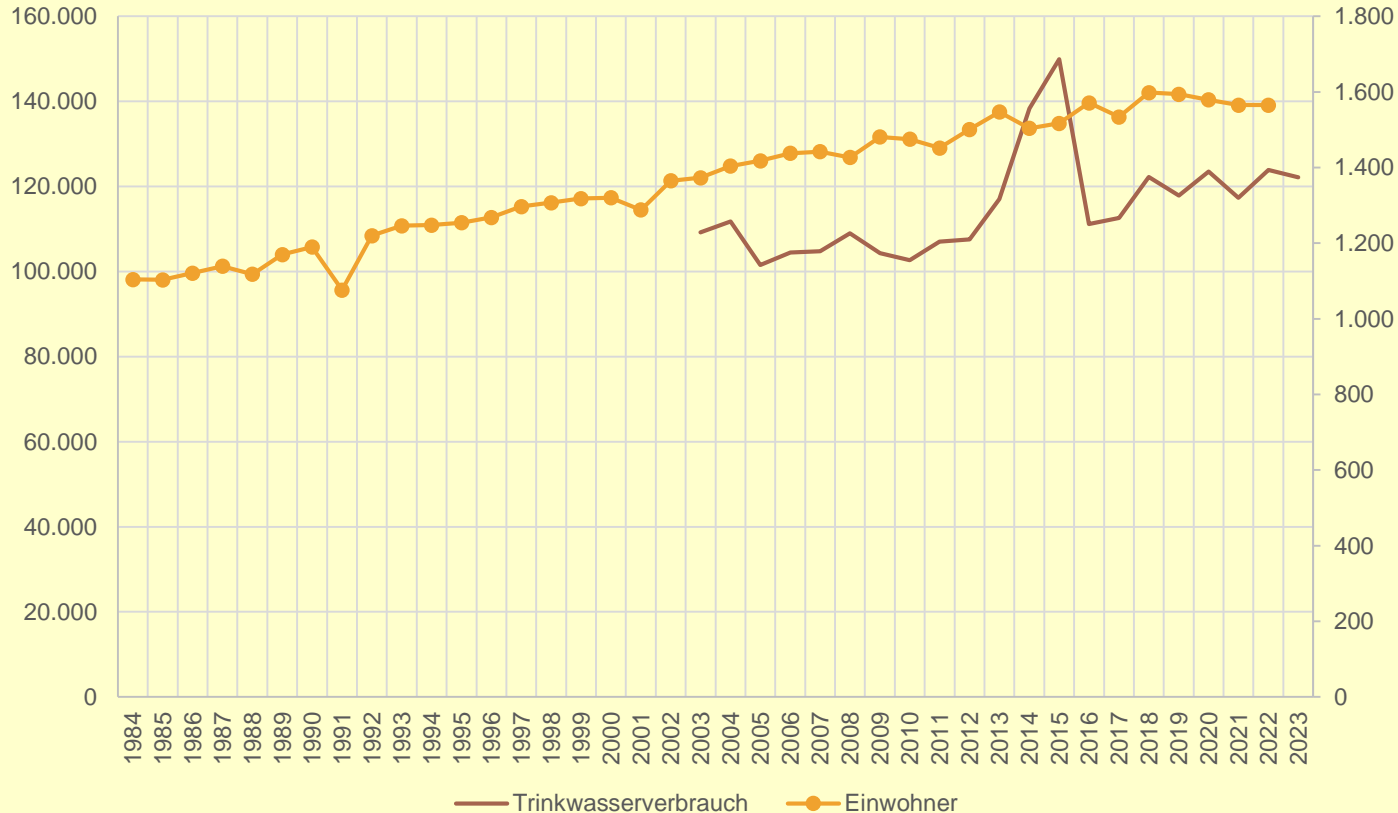

Pro Jahr nimmt die Gemeinde ca. 120.000 m³ Trinkwasser von der Stadt Grafing ab, leitet aber nur ca. 45.000 m³ Abwasser an das Klärwerk Aßling ein. Daher sind Preisschwankungen für Abwassergebühren größer als beim Wasser.

Wasser 2023: 122.188 m³ und Abwasser 41.560 m³

Der Trinkwasserverbrauch steigt etwas stärker als die Einwohnerzahl.



Versuchsbohrung für eigenes Trinkwasser

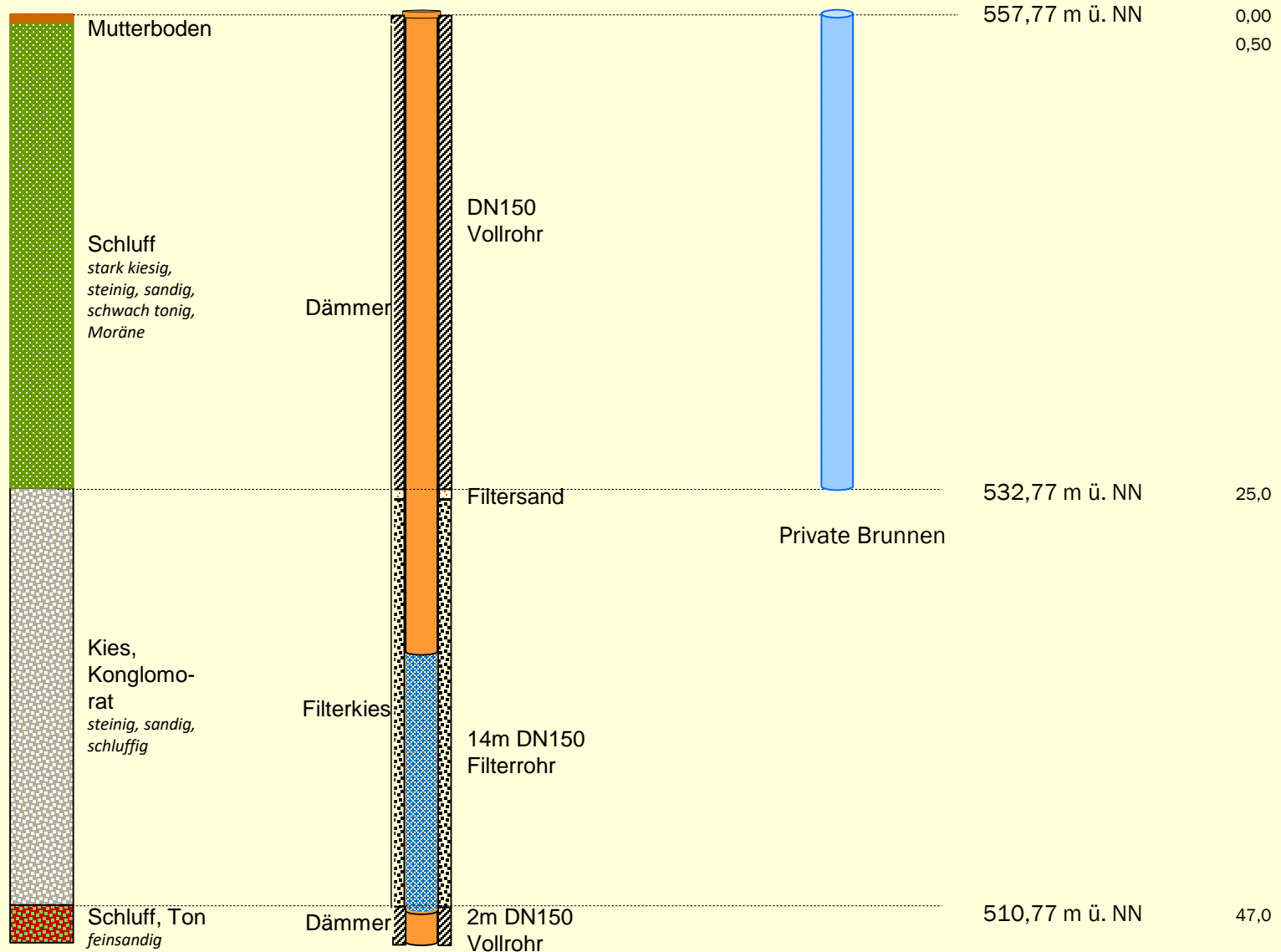

Straßenbau (Kreis- und Gemeindestraßen)

Ausblick 2024 Kreis

EBE9	neue Deck- schicht	OD Gersdorf	0,260 km	200.000 €
------	-----------------------	-------------	----------	-----------

in Planung Kreis

EBE9	Ausbau	Jakobneuharting - Kreisverkehr	1,000 km	> 2.000.000 €
------	--------	-----------------------------------	----------	---------------

Notwendige Baumaßnahmen Gemeinde

öFW 81	Ausbau	Aichat	ca. 100 m	25.000 €
OS 29	Ausbau	Brunnberg	ca. 50 m	40.000 €
GVS 37	Bankett (Rasengitter)	Tegernau – Kreisel	ca. 1.100 m	(nur zusammen mit Straßenneu- bau möglich)



Energieverbrauch in der Gemeinde

Wärme [MWh]	Klimaschutz- management THG-Tool		eigene Befragung hochgerechnet		Basis: 177 von 352 Gebäuden	
Energieverbrauch = -produktion	13.281		11.700			
Hackschnitzel			3.970			
Holzscheite			1.520			
Erdwärmepumpe			930			
Luftwärmepumpe			500			
Pellets			640			
Sonnenkollektoren			250			
Wind, Abwärme			250			
Erneuerbare Energien	6.748	50,80%	8.060	68,89%		??
Summe sonst	6.533	49,20%	1.510	31,11%		
Strom [MWh]						
Energieverbrauch			3,4			
Erneuerbare Energien			1,9	55,88%		2030



Energiequellen in der Gemeinde

Aufteilung erneuerbare Energie

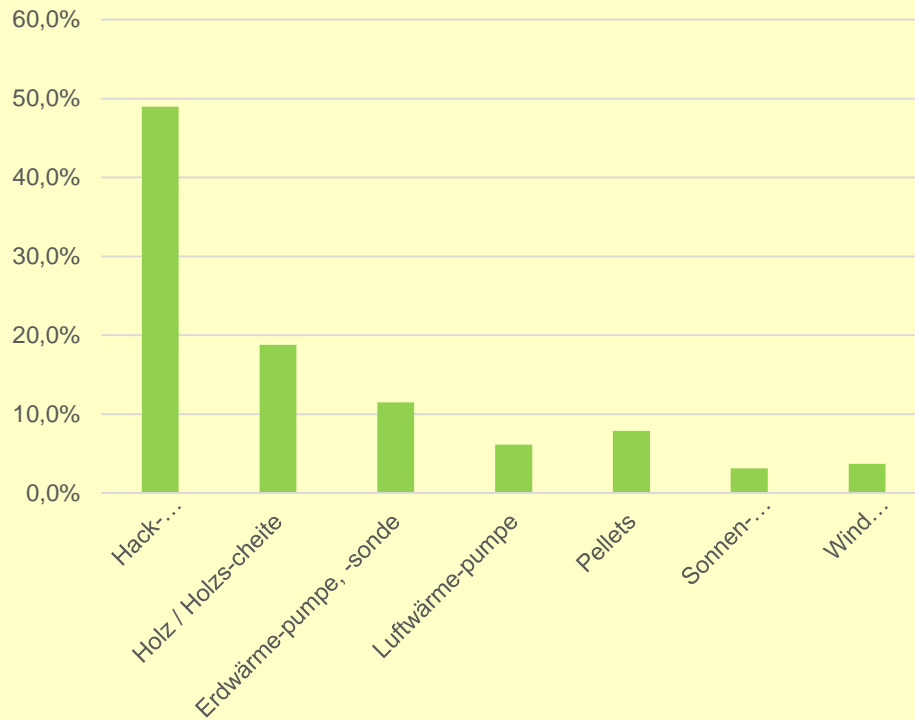

Hackschnitzel

bis 2000 dann in 5-Jahresscheiben

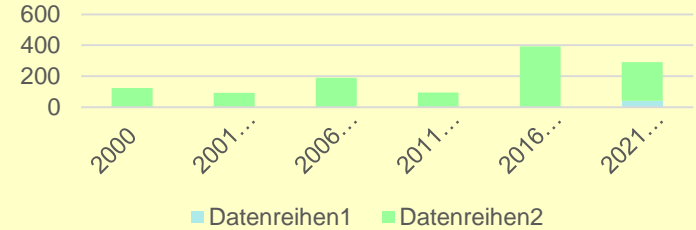

Holz-scheite

bis 2000, dann in 5-Jahresscheiben

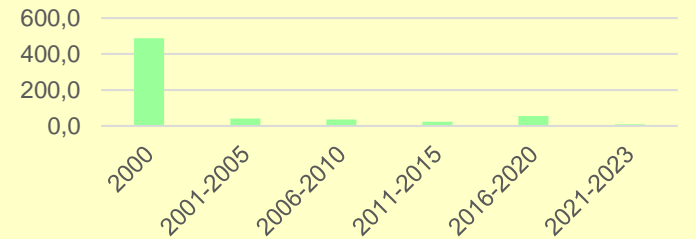

Wärmepumpen

bis 2000, dann in 5-Jahresscheiben

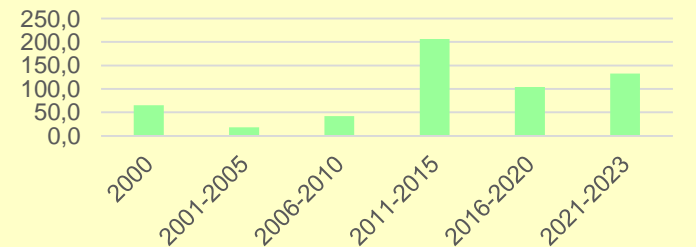

Katastrophenschutz – Blackout

Keine Angst schüren, aber für Notfälle gerüstet sein



Es ist uns nicht bewusst, wie stark wir von Strom abhängig sind (Licht, Wärme, Telekommunikation, Mobilität). Daher haben wir uns mit Energieknappheit auch im Gemeinderat beschäftigt.

Vorsorge für den Notfall

Wasserversorgung wird durch Stadt Grafing gewährleistet

Abwasserentsorgung Hauptpumpwerk (nach Aßling) in Jakobneuharting ist mit einem Notstromaggregat ausgerüstet; andere Pumpwerke werden im Notfall täglich (mehrmals) geleert (Prioritäten sind festgelegt, auch Schlauchleitung und Saugleistung)

Notstation / Küche Mehrzwecksaal soll im Notfall beheizt, Strom (mit Notstromaggregat), und damit Kochgelegenheit oder auch für medizinische Geräte wären vorhanden, aber Notstromumschaltung fehlt noch

Notfallteam

Funkverbindung

5 Gemeinderäte + Bürgermeister, tägliches Treffen zu fester Uhrzeit über FW-Funk intern vorhanden, zum Landratsamt noch offen (Koffer)



Gewässer und Gewässernamen

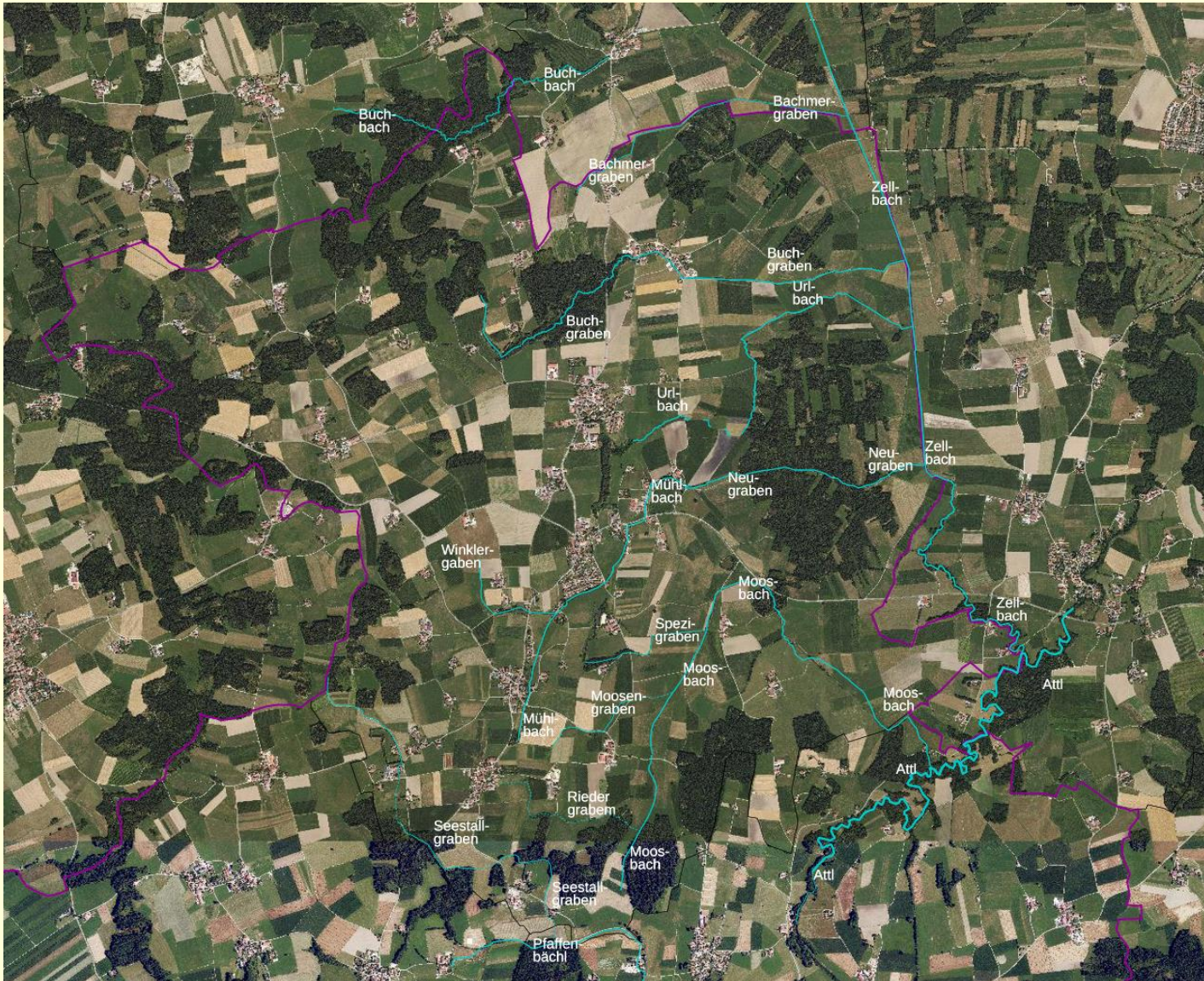

Die Feuerwehr ist Tag und Nacht einsatzbereit



Herzlichen Dank für die ständige Einsatzbereitschaft!



Winterdienst ist im Winter Tag und Nacht einsatzbereit



- An Tagen, an denen mit Glätte oder Schnee gerechnet werden muss, gibt es einen Bereitschaftsdienst: Helle oder Schorsch prüfen gegen 3:00 Uhr nachts, ob ein Einsatz in der Nacht nötig ist.
- Wenn ein Einsatz erfolgen muss, werden die Kollegen per Ruf geweckt.
- Die für den Winterdienst Verantwortlichen sind der Bauhof mit Schorsch Renner und Hans Grasperger sowie Fa. Helmut Wieser mit Mannschaft.
- Der Winterdienst funktioniert seit mehr als 25 Jahren, auch bei Massenschneefällen wie Anfang Dezember 2023, immer pünktlich und zuverlässig

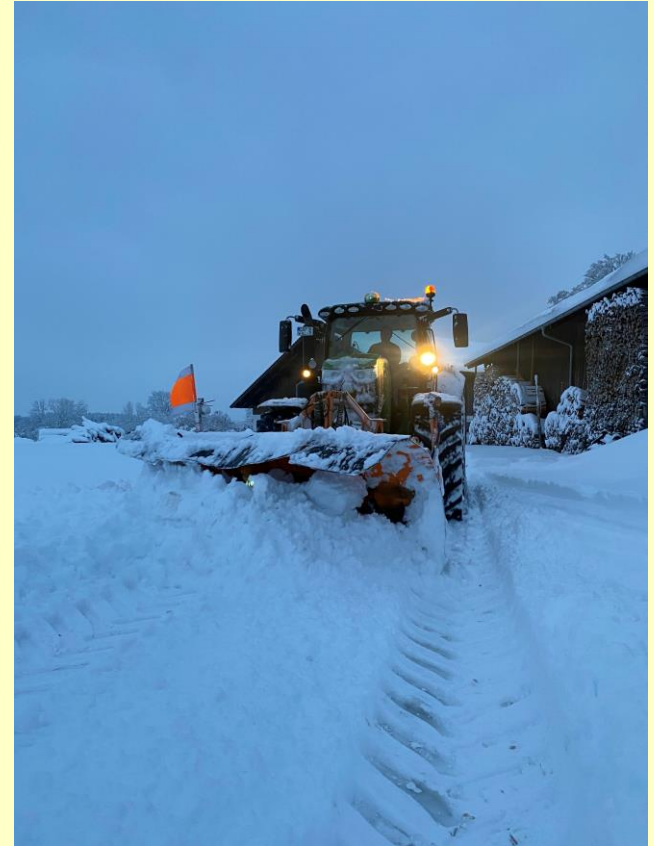

Ganz herzlichen Dank für die ständige Einsatzbereitschaft!



TSV Frauenneuharting

Ein **Defibrillator** am Eingang der Mehrzweckhalle wurde vom TSV Frauenneuharting gespendet.

Da in der Mehrzweckhalle die Sportveranstaltungen stattfinden, ist der Ort gut gewählt.

Herzlichen Dank an den TSV!



Dank an alle, die für Gemeinde aktiv sind



- An Gemeinderat und meine beiden Stellvertreter
- die Verwaltung in Aßling, insbesondere Christine, Conny und Veli
- an Mitarbeiter der Gemeinde für ihren weit über das Übliche hinausgehenden Einsatz:
 - Resi Numberger für Reinigung von Mehrzweckhalle und Schule (bei Nutzung der MZH diese besenrein übergeben)
 - Marianne Wieser für die Betreuung der Kinder in der Schule und Blumen-schmuck
 - an Georg Renner, Hans Grasberger vom Bauhof
 - alle Mitarbeiterinnen des Kinderhauses
 - Beiden Gemeinderätinnen Bärbel Aschauer und Elke Hauser für Büchertauschregal am Treppenaufgang des Mehrzwecksaals
- Blumenschmuck an gemeindlichen Plätzen (Dorfplatz, Bergstraße) und Familie Wurmmanstetter (Kriegerdenkmal)
- Vereine und deren ehrenamtliche Vorsitzende sowie die Schülerlotsen
- An die Vereine für ihre Aktivitäten (z. b. Ramada-Aktion des TSV, Moosen- und Maisfeldparty des BV, Muttertagsbasteln des Gartenbauvereins,)





Vielen Dank für Ihre Aufmerksamkeit!

